Bildkalender 2021

einst und jetzt

Geschichtsverein Setterich e.V.

Der Jahreskalender 2021 des Geschichtsvereins Setterich e.V.

Auch für das Jahr 2021 dürfen wir Ihnen unseren Kalender präsentieren.

Stets sind wir bemüht, Sie in unserem Kalender über Orts- und Vereinstermine zu informieren.
Leider ist uns dies in diesem Jahr wegen der Corona-Pandemie nicht möglich.

An der Erstellung
des Kalenders haben mitgewirkt: Heinz-Josef Keutmann, Wolfgang Kirsch, Heinz Römgens, Walter Wutz

Druck: Porschen & Bergsch GbR Mediendienstleistungen, 52399 Merzenich-Girbelsrath

Quellenangaben: Fotos – Archiv Geschichtsverein Setterich e.V., W. Kirsch

Wir danken der Anwaltskanzlei Marion Höppener, der Provinzial-Versicherung Ralf Jansen, der Dentaltechnik Peter Kaiser, dem Salon Ohler, der Bäckerei Schröders, der Apotheke Dirk Phlippen, der Metzgerei Lowis und dem Wohn- und Pflegeheim Setterich, unter Leitung der Caritas Trägergesellschaft West, für ihre Unterstützung.

Der Vorstand des Settericher Geschichtsvereins wünscht Ihnen ein unbeschwertes, gesundes und glückliches Neues Jahr 2021 und viel Spaß an diesem Kalender!

© Geschichtsverein Setterich e.V. 2000

Bildbeschreibungen

Monat Januar:
Wenn heute von Setterichs „Neuer Mitte“ im Bereich der „Apotheke am Markt“, des REWE, der Metzgerei Lowis, der Elektrobetriebe Froesch und Brettschneider oder der Anwaltskanzlei Höppener die Rede ist, sollte die „Alte Mitte“ Setterichs nicht in Vergessenheit geraten.
Sehen Sie selbst, welche Vielfalt an Gewerbebetrieben einst an der Hauptstraße zwischen Bahnstraße und Schmiedstraße ansässig war.

Monat Februar:
Der alte Settericher Friedhof, zwischen Bahnstraße und der Straße „An der Burg“ gelegen, diente bis 1957 Beerdigungszwecken. Erst dann wurde der Friedhof entwidmet und es fanden dort keine Beerdigungen mehr statt.
In die Überlegungen einer pietätvollen Umgestaltung floss der Bau einer Mahnkapelle ein.

Monat März:
Erstmals erwähnt wurde die Gaststätte in der Settericher Ortschronik am 15.4.1862. Der Gastwirt war ein Peter Schaaf. Mit dem Namen eines Nachfahren wurde der Betrieb bis 1937 als „Restauration Wilhelm Schaaf“ geführt. Die neue Eigentümerfamilie Naujoks gab der Gaststätte den Namen „Zur Kurve“.
1928 erfolgte der Anbau eines Ledigenheimes für Arbeiter der Zechen in Baesweiler und Alsdorf. Dieses Heim wurde ab ca. 1932 als Saal genutzt. Im 2. Weltkrieg diente der Saal als Nähstube. Im Krieg stark beschädigt, zeigte er sich in den Zeiten des Wiederaufbaus um 1947 als der erste wieder nutzbare Saal im Ort.
1953 wurden 50 Ostflüchtlinge dort untergebracht. Von 1956 bis 1962 wurde der Saal als Kino genutzt; anschließend als Supermarkt und Getränkeshop.

Monat April:
Dieses schöne Schwarz-Weiß-Foto aus dem Jahre 1952 wollen wir Ihnen nicht vorenthalten. Es zeigt u.a. Maria Nellessen, die viele Jahre eine altgesessene Bäckerei in der Schmiedstraße führte. Diese Bäckerei wurde 1965 von den Eheleuten Schröders übernommen. 1979 wurde die Bäckerei dann in die Bahnstraße umgesiedelt und von der Familie weitergeführt.

Monat Mai:
An der Schmiedstraße, unmittelbar vor dem alten Sportplatz gelegen, befanden sich lange Jahre Behelfswohnbauten, die nach dem Krieg übergangsweise für Wohnzwecke errichtet worden waren. Das „Übergangsweise“ zog sich aber bis in das Jahr 1963. Erst dann wurden diese Bauten, im Volksmund allgemein als Baracken bezeichnet, durch die Settericher Feuerwehr unter Leitung von Brandmeister Anton Kochs „kontrolliert“ abgebrannt.
In der Geilenkirchener Volkszeitung vom 13.5.1963 hieß es hierzu: „Die Feuerwehr als Brandstifter“.

Monat Juni
Mit dem Erwerb von „Pelzers Wiese“ wurden im Gemeinderat viele Überlegungen über deren Verwendung diskutiert. Ein Sportzentrum für Belange des Schul- und Vereinssports stand ebenso zur Diskussion wie eine Freibadanlage und Tennisplätze. Auch an den Bau eines Kindergartens und einer Turnhalle wurde gedacht. Schließlich setzte sich der Gedanke einer Parkanlage durch.

Monat Juli:
Die neue Burg und das neue Haus der Kirchengemeinde St. Andreas
Ein modernes, energieeffizientes Wohnhaus im Passivhausstandard mit 11 Wohnungen für Menschen, die bewegungseingeschränkt sind und eigenständig wohnen möchten, ist auf dem Platz der im Krieg zerstörten „Neuen Burg“ entstanden. Die Aufnahmen entstanden beide von den Kirchtürmen der Pfarre St. Andreas aus. 1930 und 2019.

Monat August:
Die Settericher Hauptstraße war besonders in Höhe der einmündenden Offermannsstraße lange Jahre eine Gefahrenstelle für Fußgänger, Radfahrer und Autofahrer. Für die Anwohner stellte die Verkehrssituation eine starke Belastung dar. So zeigten sich alle erfreut, als dieser Engpass im Jahre 1964 beseitigt werden konnte.

Monat September:
Ein Seifenkistenrennen als Ausscheidungsrennen für die Deutsche Meisterschaft wurde im Mai 1965 in Setterich ausgetragen. Das war nichts Alltägliches für unser Dorf. Und als dann auch noch mit Josef Kowalski ein „Settericher Jong“ den zweiten Platz erkämpfte, war der Jubel groß.

Monat Oktober:
Durch die totale Zerstörung der Pfarrkirche an der Hauptstraße mussten sich die Gläubigen von 1946 bis 1961 mit einer „Notkirche“ behelfen. Es handelte sich um eine Holzbaracke aus dem Bestand des Arbeitsdienstes, die bis dahin noch nicht genutzt worden war.

Monat November:
Eingefügt in die gebrochene Ecke eines von einer hohen Hecke umsäumten Grundstückes ist diese im letzten Krieg stark beschädigte Kreuzanlage Anfang der 1950er Jahre errichtet worden.
Zentralstück der Anlage ist der Korpus des Kreuzes, dessen abgeschlagene linke Hand nicht erneuert wurde. Nach Erzählungen unseres verstorbenen Mitgliedes Josef Esser geschah dies auf ausdrücklichen Wunsch Pastor Joseph Stegers, der damit an die schreckliche Zeit des letzten Krieges erinnern wollte.

Monat Dezember:
Die im Jahre 1961 fertiggestellte moderne Settericher Pfarrkirche mit ihrem runden freistehenden Kirchturm und daneben der im letzten Weltkrieg zerstörte Vorgängerbau. Diese im Jahr 1863 errichtete neugotische Hallenkirche besaß einen Turm, der 42 Meter hoch gewesen sein soll. Er stand unmittelbar an der Hauptstraße.

Setterichs „Alte Mitte“

Zwischen den Gaststätten Tribbels (oben links ein schönes Schwarz-Weiß-Foto, aufgenommen um das Jahr 1950) und Schönecker, befanden sich bis Ende des vergangenen Jahrhunderts mehrere Geschäftslokale und Handwerksbetriebe. In einem Nebenraum der Gaststätte Tribbels gab es erst ein Tapetengeschäft und später eine Eisdiele. Edmund Eckers betrieb eine Schusterei und einen Schuhladen. Martin Palenberg führte einen weithin bekannten Fahrzeugbaubetrieb. Margarete Timmermanns verkaufte Äpfel und Birnen aus eigenem Anbau und Josef Merschen hatte dort ein Friseurgeschäft.

Heute sehen wir an dieser Ecke leider nur eine große brachliegende Fläche.

Januar 2021

KW	Montag	Dienstag	Mittwoch	Donnerstag	Freitag	Samstag	Sonntag
1					1 **Neujahr**	2	3
2	4	5	6 Hl. Drei Könige	7	8	9	10
3	11	12	13	14	15	16	17
4	18	19	20 Hl. Sebastianus	21	22	23	24
5	25	26	27	28	29	30	31

Schulferien NRW 23. Dezember 2020 – 6. Januar 2020

Alter Friedhof - Hauptstraße

Bis zum Abriss im Jahre 1863 stand auf dem Gelände des Alten Friedhofes die frühere Pfarrkirche des Ortes.
Deren Grundriss ist aus einer alten Katasterkarte bekannt.
Auf dem mutmaßlichen Standort des Kirchturms wurde die Mahnkapelle errichtet.

Februar 2021

KW	Montag	Dienstag	Mittwoch	Donnerstag	Freitag	Samstag	Sonntag
6	1	2	3	4	5	6	7
7	8	9	10	11 Altweiber, Fettdonnerstag	12	13	14 Valentinstag Tulpensonntag
8	15 Rosenmontag	16 Fastnachtsdienstag	17 Aschermittwoch	18	19	20	21
9	22	23	24	25	26	27	28

„Zur Kurve“ an der Hauptstraße

Die Gaststätte „Zur Kurve“ erhielt ihren heutigen Namen erst 1937. Bis dahin war sie als „Restauration Wilhelm Schaaf“ bekannt (s. Bild oben). Die Umbenennung erfolgte durch die auf dem Bild oben rechts zu sehenden neuen Inhaber, den Eheleuten Naujoks.
Die Chronik der Gemeinde Setterich erwähnt einen Wirt Peter Schaaf im Jahr 1862. Bereits um 1916 bestand eine Kegelbahn. 1928 erfolgte der Anbau eines Ledigenheimes für Arbeiter der Zechen in Baesweiler und Alsdorf.
In den 30er bis 50er Jahren kehrten hier regelmäßig die Spieler von Alemannia Aachen nach ihren Auswärtsspielen ein. Zur wechselvollen Geschichte des Hauses mehr in den Bildbeschreibungen auf Seite 3 dieses Kalenders.

März 2021

KW	Montag	Dienstag	Mittwoch	Donnerstag	Freitag	Samstag	Sonntag
9	1	2	3	4	5	6	7
10	8	9	10	11	12	13	14
11	15	16	17	18	19 Josef	20 Frühlingsanfang	21
12	22	23	24	25	26	27	28 Palmsonntag Beginn der Sommerzeit
13	29	30	31				

Schulferien NRW 29. März - 10. April 2021

Alteingesessene Bäckerei: Von Nellessen bis Schröders

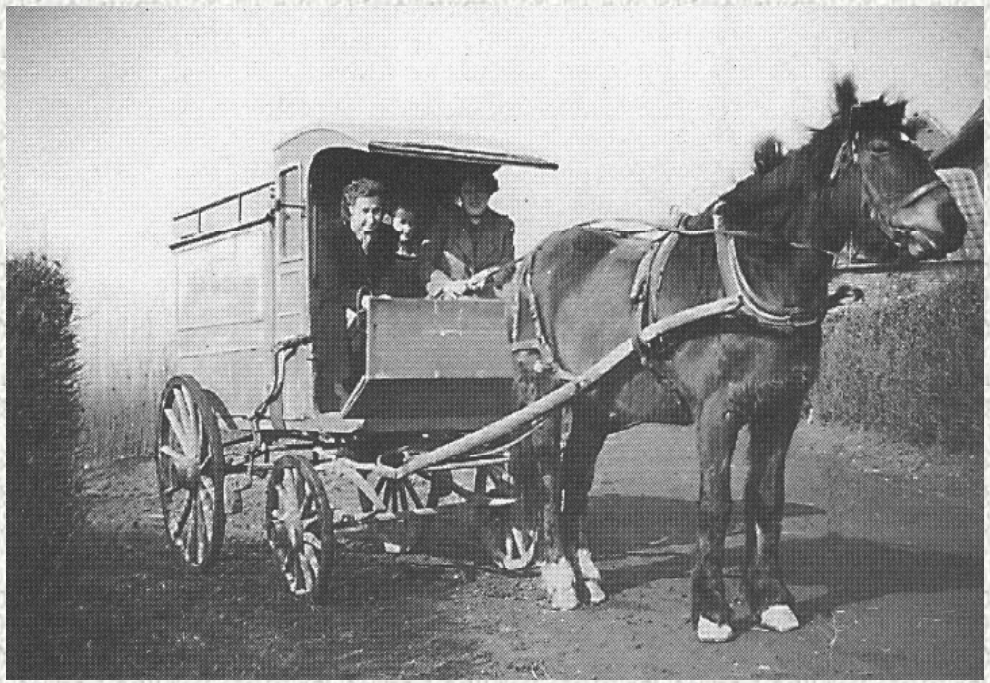

Von 1894 an existierte im Hause Schmiedstraße Nummer 8 eine Bäckerei. Gegründet und bis 1942 betrieben wurde dieser Gewerbebetrieb von Wilhelm Nellessen und seiner Frau Maria geb. Fröls.
Fortgeführt wurde er ab 1942 von Peter Nellessen, der zu dem Ladenverkauf einen mobilen Verkauf mit Pferd und Wagen in sein Angebot übernahm.
Auf der Aufnahme aus dem Jahr 1952 sind Luise Thelen, Angela Höppener und Maria Nellessen zu erkennen. Maria Nellessen führte den Betrieb mit ihrem Ehemann Georg Kerstan bis die Bäckerei 1965 von Heinz Schröders übernommen wurde.
1979 verlagerte die Familie Schröders ihr Unternehmen in die Bahnstraße. Der Familienbetrieb zählt bis heute zu den ersten Adressen für beste Backqualität.

April 2021

KW	Montag	Dienstag	Mittwoch	Donnerstag	Freitag	Samstag	Sonntag
13				1 Gründonnerstag	2 **Karfreitag**	3 Karsamstag	4 **Ostersonntag**
14	5 **Ostermontag**	6	7	8	9	10	11 Weißer Sonntag
15	12	13	14	15	16	17	18
16	19	20	21	22	23	24	25
17	26	27	28	29	30		

Schulferien NRW 29. März – 10. April 2021

Schmiedstraße „Am alten Sportplatz“

Zur Belebung der Maibräuche existierte in Setterich in den Jahren von 1948 bis 1960 eine Maigesellschaft. Die Aufnahme oben zeigt den Umzug im Jahre 1958 mit Maikönig Leo Bischof und Maikönigin Ursula Michely in Höhe der Behelfswohnungen vor dem alten Sportplatz.
Die Behelfswohnungen wurden nach dem Krieg für Wohnzwecke errichtet.
Erst 1963 wurden diese von der Feuerwehr „kontrolliert“ abgebrannt.
An gleicher Stelle steht heute ein schönes Mehrfamilienhaus.

Mai 2021

KW	Montag	Dienstag	Mittwoch	Donnerstag	Freitag	Samstag	Sonntag
17						1 **Tag der Arbeit**	2
18	3	4	5	6	7	8 Europatag	9 **Muttertag**
19	10 Eisheilige v. 11. – 15. Mai Mamertus	11 Pankratius	12 Servatius	13 Bonifatius **Christi Himmelfahrt**	14 Sophie	15	16
20	17	18	19	20	21	22	23 **Pfingstsonntag**
21	24 **Pfingstmontag**	25	26	27	28	29	30
22	31						

Schulferien NRW 05. Mai

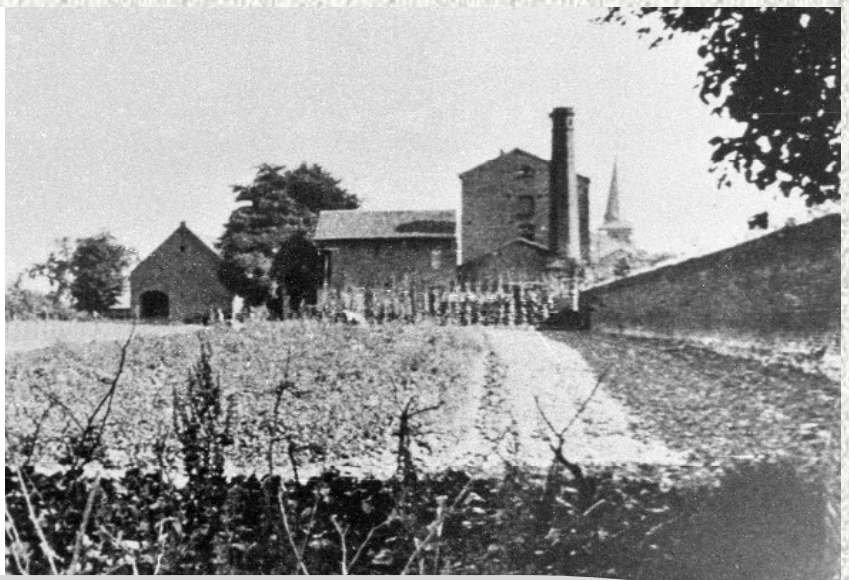

Einst Pelzers Wiese - jetzt Burgpark mit Spielplatz

Auf den oberen Bildern sehen wir die ehemalige Burgwiese, die zum Wirtschaftsbetrieb der Familie Pelzer mit einer früheren Getreidemühle gehörte. Auf dem Bild oben rechts ist die Mühle und die Spitze des Kirchturms der alten Setterich er Kirche zu sehen.
Mit dem Ziel einer Wohnbebauung auf diesem 40.000qm großen Areal, erwarb es 1954 der Eschweiler-Bergwerksverein.
Dem widersprach aber der Setterich er Gemeinderat und erwarb das Wiesengrundstück im Jahre 1959 selbst.
Es entstand eine sehr schöne Parkanlage für die ganze Bevölkerung.

Juni 2021

KW	Montag	Dienstag	Mittwoch	Donnerstag	Freitag	Samstag	Sonntag
22		1	2	3 Fronleichnam	4	5	6
23	7	8	9	10	11	12	13
24	14	15	16	17	18	19 Sommeranfang	20
25	21	22	23 Johannes	24	25	26 Siebenschläfer	27
26	28 Peter und Paul	29	30				

Wohnbebauung „An der Burg“

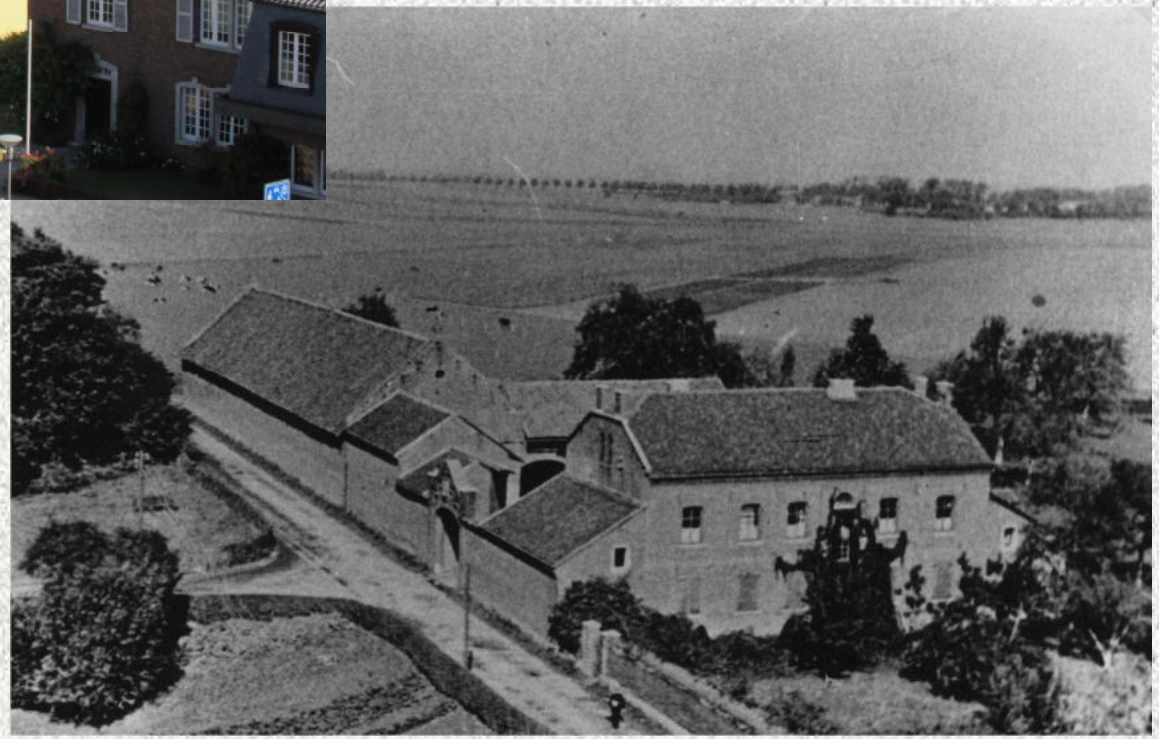

Bilder aus luftiger Perspektive. Jeweils von den Kirchtürmen der Katholischen Pfarrkirche St. Andreas aufgenommen.
Rechts die etwa aus dem Jahr 1930 stammende Schwarz-Weiß-Aufnahme zeigt den als Neue Burg bezeichneten Wirtschaftshof der Familie Harst. (Gegenüber dem heutigen Wohn- und Pflegeheim) Am Horizont sind die Eichen der Landstraße Puffendorf – Immendorf zu erkennen.
Auf dem Bild oben ist ein an gleicher Stelle errichtetes Wohnhaus für altersgerechtes Wohnen erstellt worden.

Juli 2021

KW	Montag	Dienstag	Mittwoch	Donnerstag	Freitag	Samstag	Sonntag
26				1	2	3	4
27	5	6	7	8	9	10	11
28	12	13	14	15	16	17	18
29	19	20	21	22	23	24	25
30	26	27	28	29	30	31	

Schulferien NRW 05. Juli bis 17. August 2021

Engpässe an der Hauptstraße

Ständige Probleme beim Auto-Begegnungsverkehr und unzumutbar schmale Bürgersteige !
Die Engpässe mussten beseitigt werden und auch den Anliegern wurde geholfen.

August 2021

KW	Montag	Dienstag	Mittwoch	Donnerstag	Freitag	Samstag	Sonntag
30							1
31	2	3	4	5	6	7	8
32	9	10	11	12	13	14 Mariä Himmelfahrt	15
33	16	17	18	19	20	21	22
34	23	24	25	26	27	28	29
35	30	31					

Schulferien NRW 05.Juli bis 17. August 2021

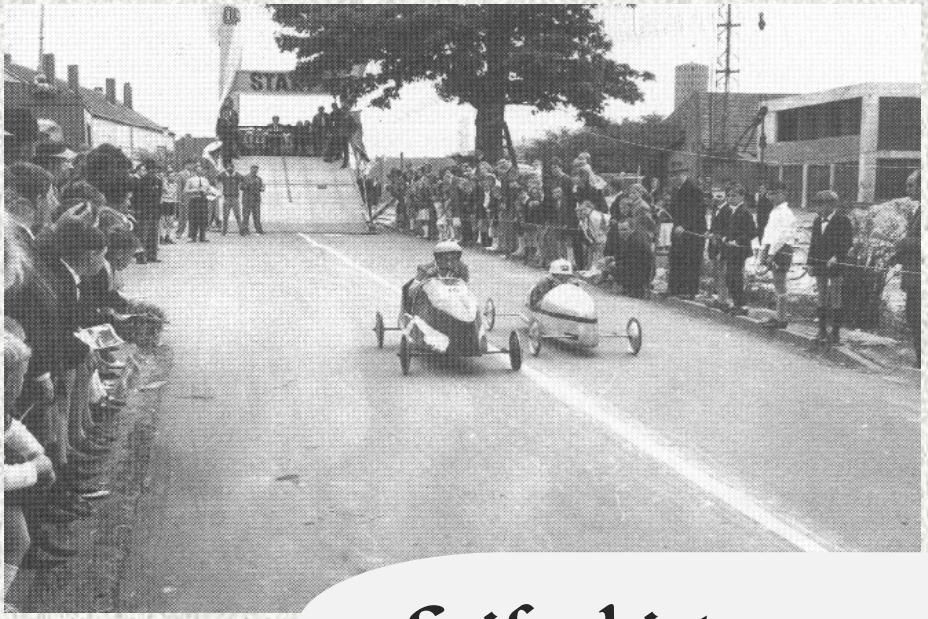

Seifenkistenrennen „An der Burg“

Wo heute das blaue Verkehrszeichen 325 darauf hinweist, dass wir uns in einem „Verkehrsberuhigten Bereich“ befinden, in welchem nur mit Schrittgeschwindigkeit gefahren werden darf, sah es am 26. Mai 1965 ganz, ganz anders aus.

Die Straße „An der Burg“ war an diesem Tag für ein Seifenkistenrennen gesperrt. Und zwar nicht nur für ein normales Rennen, sondern um den Vorlauf zum Deutschen Seifenkisten-Derby. Von einer Rampe gestartet, erreichten die jungen Rennfahrer auf der leicht abschüssigen Strecke Geschwindigkeiten zwischen 30 und 40 Stundenkilometern.

Der Setterich er Josef Kowalski erreichte einen hervorragenden zweiten Platz.

September 2021

KW	Montag	Dienstag	Mittwoch	Donnerstag	Freitag	Samstag	Sonntag
35			1	2	3	4	5
36	6	7	8	9	10	11	12
37	13	14	15	16	17	18	19
38	20	21 Herbstanfang	22	23	24	25	26
39	27	28	29	30			

Notkirche an der Hauptstraße

Das Foto unten rechts zeigt eine fußläufige Verbindung in die „Pastor-Stegers-Straße“. Etwa am Beginn der heutigen Wohnbebauung hatte in den Jahren von 1945 bis 1961 die Notkirche ihren Platz.
Durch die totale Zerstörung der Pfarrkirche St. Andreas mussten sich die Gläubigen in dieser Zeit mit einer ca. 15 m breiten und 30 m langen Holzbaracke begnügen. Das Foto unten links zeigt die Notkirche.
Auf dem Bild links sind Pastor Joseph Stegers und Lehrerin Else Breuer bei einer Einschulungsmesse für die Kinder des Schuljahres 1955 zu sehen.

Oktober 2021

KW	Montag	Dienstag	Mittwoch	Donnerstag	Freitag	Samstag	Sonntag
39					1	2	3 **Tag der Deutschen Einheit** Erntedanktag
40	4	5	6	7	8	9	10
41	11	12	13	14	15	16	17
42	18	19	20	21	22	23	24
43	25	26	27	28	29	30	31 **Reformationstag** Halloween Ende der Sommerzeit

Schulferien NRW 11. Oktober bis 23. Oktober 2021

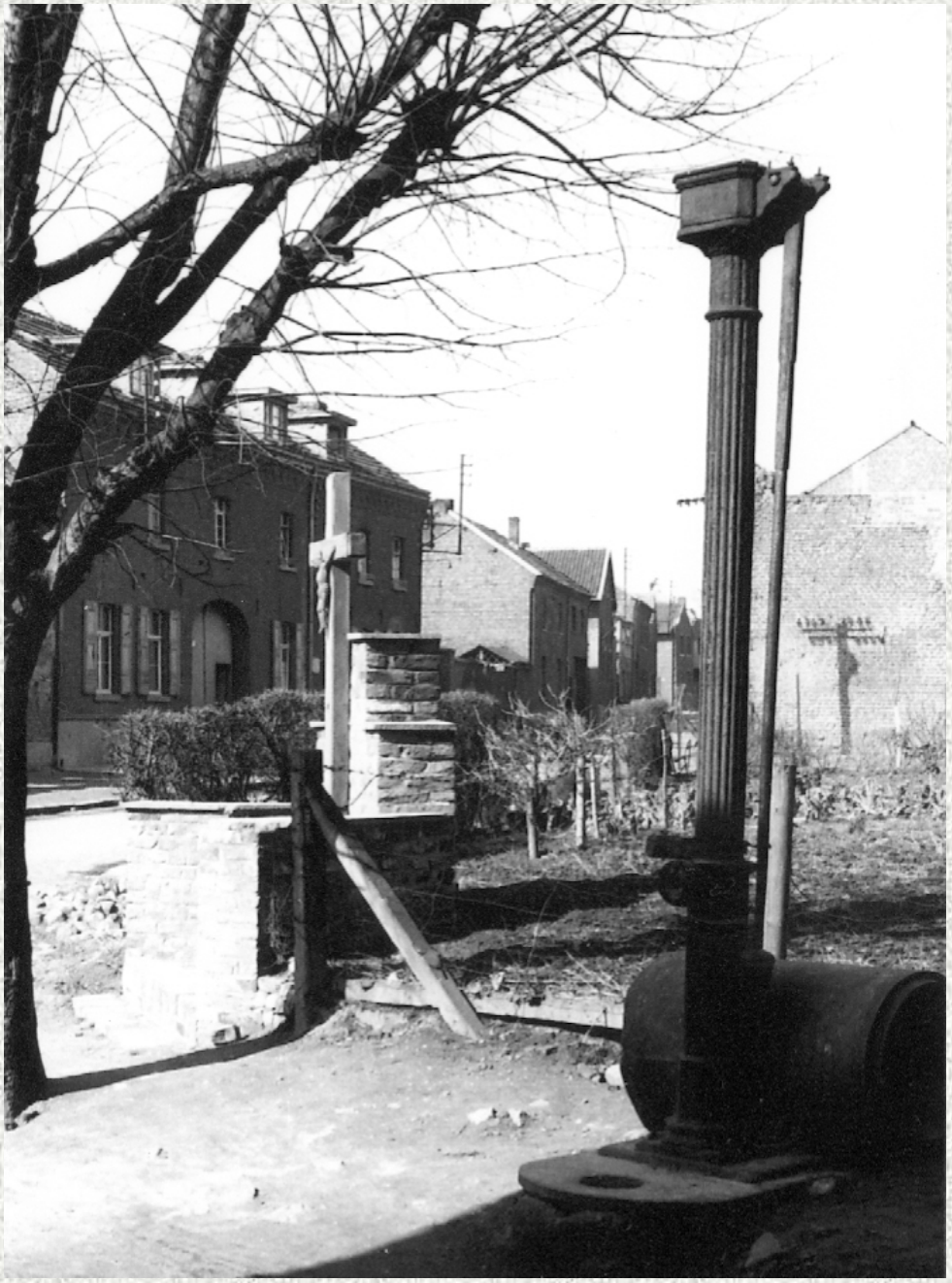

Schnitzelgasse

Die Wegekreuzanlage an der Ecke Schnitzelgasse – Schmiedstraße aus zwei verschiedenen Perspektiven. Links eine Aufnahme aus der Zeit kurz nach dem II. Weltkrieg um 1950. Rechts die heutige Kreuzanlage. (Näheres hierzu auf Seite 3 dieses Kalenders.)

November 2021

KW	Montag	Dienstag	Mittwoch	Donnerstag	Freitag	Samstag	Sonntag
44	1 **Allerheiligen**	2 Allerseelen	3	4	5	6	7
45	8	9	10	11 Martinstag	12	13	14
46	15	16	17	18 Buß- u. Bettag	19	20	21
47	22	23	24	25	26	27	28 1.Advent
48	29	30					

St. Andreas an der Hauptstraße

Das Schwarz-Weiß-Foto zeigt die im Jahre 1863 errichtete neugotische Hallenkirche Setterichs. Die Kirche hatte ihren Standort etwa da, wo sich auch die im Jahr 1961 errichtete neue Kirche befindet.
Diese neugotische Hallenkirche, deren 42m hoher Turm im Zweiten Weltkrieg als Beobachtungsposten diente, wurde am 10. November 1944 zerstört.

Dezember 2021

KW	Montag	Dienstag	Mittwoch	Donnerstag	Freitag	Samstag	Sonntag
48			1	2	3	4	5 **2. Advent**
49	6 Nikolaus	7	8 Barbara	9	10	11	12 **3. Advent**
50	13	14	15	16	17	18	19 **4. Advent**
51	20 Winteranfang	21	22	23	24 Heiligabend	25 **1. Weihnachtstag**	26 **2.Weihnachtstag**
52	27	28	29	30	31 Silvester		

Schulferien NRW 24. Dezember bis 08. Januar 2022

APOTHEKE am MARKT
SETTERICH

Apotheker Dirk Phlippen e.K.

Hauptstr. 120 – 52499 Baesweiler
Fon 02401 8019995 - Fax 02401 8011505
info@aposet.de Privat: dirk.phlippen@aposet.de

Öffnungszeiten:
Montag – Freitag 8.00 – 19.00 h
Samstag 8.30 – 14.00 h

ZUVERLÄSSIG WIE EIN SCHUTZENGEL.

Das ist die Provinzial.

Geschäftsstellenleiter **Ralf Jansen**
Bahnstraße 5 · 52499 Baesweiler
Telefon 02401 51301
ralf.jansen@gs.provinzial.com

Immer da. Immer nah.
PROVINZIAL

Anwaltskanzlei Höppener

Marion Höppener
Rechtsanwältin

Hauptstraße 87
52499 Baesweiler

Telefon: 0 24 01 - 6 02 98 84
Telefax: 0 24 01 - 6 02 98 87
Mobil: 0 15 20 - 2 91 56 31

E-Mail: marion.hoeppener
@t-online.de

Tätigkeitsschwerpunkte:
Familienrecht
Verkehrsrecht
Arbeitsrecht
Mietrecht

Bürozeiten: montags bis freitags von 8.00 bis 18.00 Uhr
samstags von 9.00 bis 13.00 Uhr

dentaltechnik peter kaiser

Albert-Schweitzer-Str. 13
52499 Baesweiler
tel 02401-4573
fax 02401-8441
mobile 017639966626
dentaltechnik-kaiser@web.de

mit schönen Zähnen ist gut lachen

Geschichtsverein Setterich e.V.

Unsere Aufgaben und Ziele und ihre Verwirklichung

- Erforschung und Darstellung der Geschichte Setterichs und seiner Umgebung
- Vermittlung von Kenntnissen der Geschichte durch Vorträge und Besichtigungen
- Vermittlung von Kenntnissen über die Kulturgüter unseres Raumes wie Bauten, Boden- und Naturdenkmäler, Sitten, Heimatsprache und Gebräuche sowie Mithilfe bei ihrer Erhaltung
- Bereitstellung von Literatur zur Ortsgeschichte an interessierte Bürger, Vereine, Schulen und Behörden
- Veröffentlichungen zur Ortsgeschichte in zwangloser Folge durch eine Mitgliederschrift, mittels öffentlicher Präsentation von Texten, Abbildungen oder Gegenständen in Form von Ausstellungen.

Interessieren Sie sich für Heimatgeschichte?

- ***Oder möchten Sie gar mithelfen, die Heimatgeschichte weiter aufzuarbeiten, zu archivieren, zu veröffentlichen und der Nachwelt zu erhalten?***
- ***Möchten Sie an unserem Jahresprogramm teilnehmen?***
- ***Oder möchten Sie uns inaktiv unterstützen?***
- ***Dann wenden Sie sich bitte an den Vorstand oder an die angegebene E- Mail – Adresse***

Geschichtsverein Setterich e.V.
52499 Baesweiler/Setterich, Am Klostergarten 29, Telefon 02401/5629
E-Mail: info@geschichtsverein-setterich.de Homepage: www.geschichtsverein-setterich.de
Geschäftsstelle:
Heinz Römgens, Andreasstraße 14, 52499 Baesweiler, Telefon 02401/52329